



**RAPORT O STANIE
GMINY LIPINKI ŁUŻYCKIE ZA ROK 2022**



Spis treści

I. WSTĘP	3
II. CHARAKTERYSTYKA GMINY LIPINKI ŁUŻYCKIE	4
III. DEMOGRAFIA	4
IV. ZARZĄDZANIE GMINĄ.....	4
V. PRACA RADY GMINY I REALIZACJA UCHWAŁ RADY GMINY.....	6
VI. WYKAZ DOKUMENTÓW PROGRAMOWYCH GMINY LIPINKI ŁUŻYCKIE.....	6
VII. FINANSE	9
VIII. REALIZACJA POLITYKI PODATKOWEJ.....	14
IX. WYKAZ INWESTYCJI ZREALIZOWANYCH W 2022 ROKU	16
X. SYSTEM GOSPODARKI ODPADAMI NA TERENIE GMINY LIPINKI ŁUŻYCKIE	24
XI. OCHRONA ŚRODOWISKA.....	27
XII. GOSPODARKA WODNO-ŚCIEKOWA.....	28
XIII. MIENIE KOMUNALNE	30
XIV. OŚWIATA	32
XV. KULTURA	33
XVI. POMOC SPOŁECZNA I RODZINA.....	36
XVII. DROGOWNICTWO I BEZPIECZEŃSTWO MIESZKAŃCÓW	40
XVIII. STOWARZYSZENIA I ORGANIZACJE POZARZĄDOWE	41

I. WSTĘP

Szanowni Państwo,

wypełniając przepis zawarty w art. 28aa ustawy z dnia 8 marca 1990 r. o samorządzie gminnym przedstawiam Raport o stanie gminy Lipinki Łużyckie za rok 2022.

Raport został opracowany na podstawie danych ze sprawozdań, opracowań przygotowywanych corocznie przez pracowników Urzędu Gminy w Lipinkach Łużyckich oraz kierowników gminnych jednostek organizacyjnych. Informacje dotyczące realizowanych zadań gminy w tym jej finansów zostały zaczerpnięte ze sprawozdania rocznego wójta gminy z wykonania budżetu za 2022 r.

Celem przedmiotowego raportu jest możliwość wglądu w sytuację gospodarczą i społeczną gminy Lipinki Łużyckie.

Dziękuję wszystkim, którzy przyczynili się do powstania Raportu.

Zachęcam zainteresowanych, a w szczególności mieszkańców gminy, do zapoznania się z dokumentem.

**Z poważaniem
Wójt Gminy Lipinki Łużyckie
Małgorzata Brzyśkiewicz**



II. CHARAKTERYSTYKA GMINY LIPINKI ŁUŻYCKIE

Gmina Lipinki Łużyckie położona jest w południowo-zachodniej części woj. lubuskiego na przeciętnej wysokości od 120 do 160 m n.p.m. Powierzchnia gminy wynosi 8849 ha, tj. 88,49 km² co stanowi 0,63% powierzchni woj. lubuskiego oraz 6,35% powierzchni powiatu żarskiego. W skład gminy wchodzi 12 miejscowości tworzących 10 sołectw – Lipinki Łużyckie, Grotów, Suchleb, Boruszyn, Cisowa, Zajączek-Tyliczki, Piotrowice, Pietrzyków, Brzostowa-Sieciejów, Górka. Położenie gminy jest korzystne, wpływ na to mają walory materialne oraz usytuowanie w pobliżu miasta Żary, granicy z Niemcami oraz dróg krajowych nr 12 i 18. Na terenie gminy przeważają gleby bielcowe, których żyzność jest niska; gleby klasy V i VI stanowią ponad 70% ogółu gleb.

III. DEMOGRAFIA

Według stanu na 31 grudnia 2022 liczba ludności gminy Lipinki Łużyckie wyniosła 3254 osoby, z czego 51,26% stanowiły kobiety (1668), a 48,74% mężczyźni (1586). Liczba ludności gminy stanowi 3,44% ludności powiatu.

Gęstość zaludnienia – 36,77 osób/km².

Wiek przedprodukcyjny – przedział wiekowy przyjęty w statystyce dla potrzeb ekonomii. Według metodologii Głównego Urzędu Statystycznego w wieku przedprodukcyjnym znajdują się mężczyźni i kobiety poniżej 18. roku życia – kobiety 354, mężczyźni 326, razem 680 osób w gminie Lipinki Łużyckie co stanowi 20,89% ludności gminy.

Wiek produkcyjny – ludność wykonująca pracę przynoszącą dochód oraz bezrobotni; przedział wiekowy przyjęty w statystyce dla potrzeb ekonomii. Według metodologii Głównego Urzędu Statystycznego w wieku produkcyjnym znajdują się: mężczyźni pomiędzy 18. a 64. rokiem życia, kobiety pomiędzy 18. a 59. rokiem życia – kobiety 909, mężczyźni 1060 razem 1969 osoby w gminie Lipinki Łużyckie, co stanowi 60,51% ludności gminy.

Wiek poprodukcyjny – przedział wiekowy przyjęty w statystyce dla potrzeb ekonomii. Według metodologii Głównego Urzędu Statystycznego w wieku poprodukcyjnym znajdują się: mężczyźni w wieku 65 lat i więcej, kobiety w wieku 60 lat i więcej – kobiety 405, mężczyźni 200 razem 605 osób w gminie Lipinki Łużyckie co stanowi 18,60% ludności gminy.

Liczba zgonów w okresie od 01.01.2022r. do 31.12.2022r. – **53**, w tym kobiety – **19**, mężczyźni - **34**.

Liczba urodzeń w okresie od 01.01.2022r. do 31.12.2022r. – **29** (dziewczynki – **12**, chłopcy – **17**).

Liczba wydanych dowodów osobistych od 01.01.2022r. do 31.12.2022r. – **265**

IV. ZARZĄDZANIE GMINĄ

Wójt jest organem wykonawczym gminy, który wykonuje uchwały rady gminy i zadania określone przepisami prawa. Funkcję wójta od 16.08.2021 r. sprawuje Małgorzata Brzyśkiewicz.

Rada gminy jest organem stanowiącym i kontrolnym wybieranym na 5 letnią kadencję.

Obecny skład Rady Gminy Lipinki Łużyckie po wyborach samorządowych 21.11.2018r.:

Imię i nazwisko	Funkcja
Jarosław Bumbul	Przewodniczący Rady Gminy
Robert Brodała	W-ce Przewodniczący Rady Gminy
Marek Bobek	
Halina Dereń	

Piotr Gruszka	Radni i Radne Rady Gminy
Szymon Jurczyszyn	
Renata Kryszczuk	
Irena Lech	
Agnieszka Mazanek	
Beata Rynkiewicz	
Wiesław Sokalski	
Mariusz Sych	
Grażyna Walendowska	
Ilona Wróbel-Chomicz	
Michał Zajac	

Przy Radzie Gminy Lipinki Łużyckie działa pięć stałych komisji:

- Komisja Bezpieczeństwa Publicznego, Ochrony Przeciwpożarowej i Ochrony Środowiska Rady Gminy Lipinki Łużyckie:

Lp.	Nazwisko i imię	Funkcja
1.	Gruszka Piotr	Przewodniczący Komisji
2.	Dereń Halina	Członkowie Komisji
3.	Jurczyszyn Szymon	
4.	Rynkiewicz Beata	
5.	Sych Mariusz	

- Komisja Zdrowia, Oświaty, Kultury, Spraw Socjalnych i ds. Bezrobocia Rady Gminy Lipinki Łużyckie:

Lp.	Nazwisko i imię	Funkcja
1.	Walendowska Grażyna	Przewodnicząca Komisji
2.	Bobek Marek	Członkowie Komisji
3.	Brodala Robert	
4.	Dereń Halina	
5.	Mazanek Agnieszka	

- Komisja Planu, Budżetu, Finansów, Rolnictwa, Przemysłu i Handlu Rady Gminy Lipinki Łużyckie:

Lp.	Nazwisko i imię	Funkcja
1.	Lech Irena	Przewodnicząca Komisji
2.	Kryszczuk Renata	Członkowie Komisji
3.	Sokalski Wiesław	
4.	Wróbel-Chomicz Ilona	
5.	Zajac Michał	

- Komisja Rewizyjna Rady Gminy Lipinki Łużyckie:

Lp.	Nazwisko i imię	Funkcja
1.	Kryszczuk Renata	Przewodnicząca Komisji
2.	Bobek Marek	Członkowie Komisji
3.	Lech Irena	
4.	Zajac Michał	

- Komisja Skarg, Wniosków i Petycji Rady Gminy Lipinki Łużyckie:

Lp.	Nazwisko i imię	Funkcja
1.	Jurczyszyn Szymon	Przewodniczący Komisji
2.	Gruszka Piotr	Członkowie Komisji
3.	Sokalski Wiesław	
4.	Sych Mariusz	
5.	Wróbel-Chomicz Ilona	

VI. PRACA RADY GMINY I REALIZACJA UCHWAŁ RADY GMINY

- ilość sesji rady gminy - **9**
- ilość posiedzeń stałych komisji rady gminy – **12**
- ilość podjętych uchwał przez radę gminy – **56**
- ilość podjętych zarządzeń przez wójta gminy – **74**
- ilość rozstrzygnięć nadzorczych – **2**
- ilość skarg do rady gminy – **0**

VI. WYKAZ DOKUMENTÓW PROGRAMOWYCH GMINY LIPINKI ŁUŻYCKIE

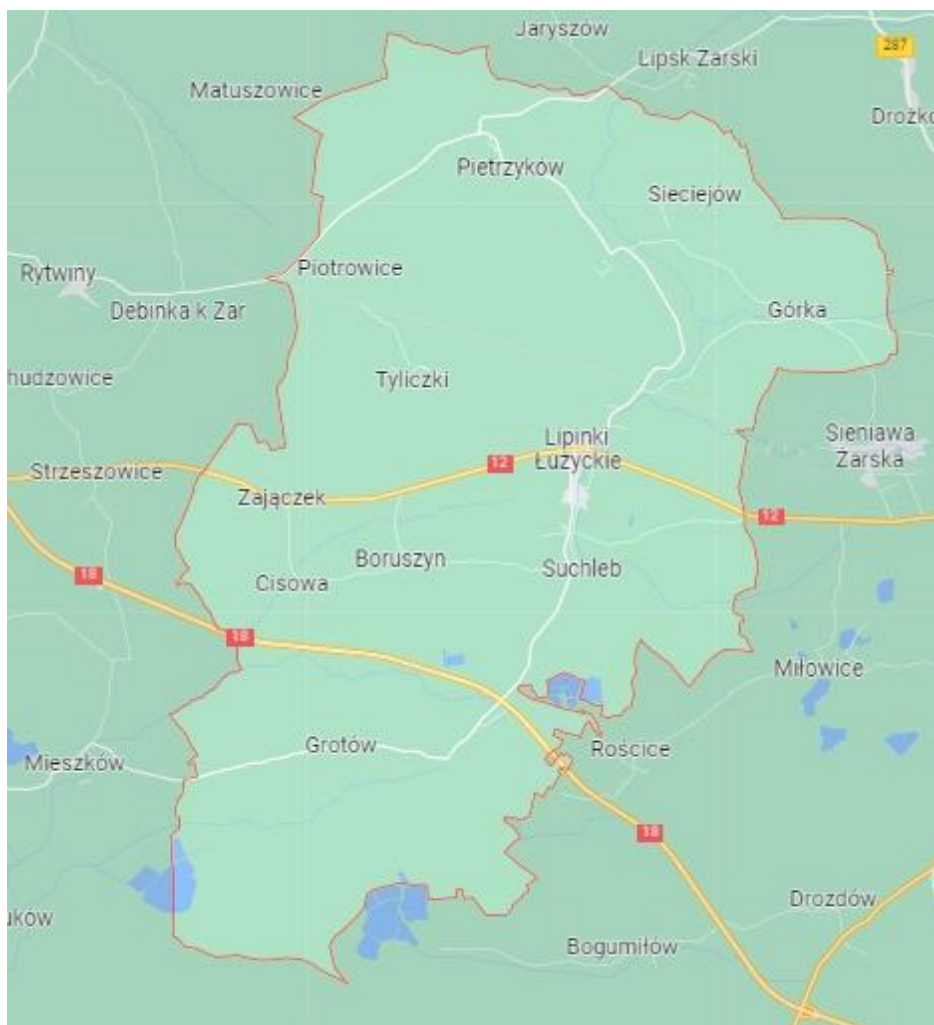

1. STRATEGIA ROZWOJU GMINY LIPINKI ŁUŻYCKIE DO 2030 ROKU

Zgodnie z uchwałą XXXIV/223/2022 z dnia 29 czerwca 2022r Rada Gminy Lipinki Łużyckie uchwaliła przyjęcie Strategii Rozwoju Gminy Lipinki Łużyckie do 2030 roku. Strategia jest wyznacznikiem działań dla samorządu na najbliższe lata. Cały dokument znajduje się w urzędzie oraz zamieszczony jest na stronie BIP Urzędu Gminy Lipinki Łużyckie i wszyscy zainteresowani mogą zapoznać się z przyjętą Strategią.

2. PLANOWANIE PRZESTRZENNE

Gmina posiada kilka Miejscowych Planów Zagospodarowania Przestrzennego dla wybranych terenów w następujących miejscowościach: Lipinki Łużyckie, Suchleb i Zajączek, Tyliczki, Pietrzyków i Piotrowice.

W 2022 r. zgodnie z uchwałą XXXII/205/2022 z dnia 23 marca 2022r Gmina Lipinki Łużyckie uchwaliła Miejscowy Plan Zagospodarowania Przestrzennego dla obrębów ewidencyjnych Pietrzyków i Piotrowice.

3. PROGRAM REWITALIZACJI GMINY LIPINKI ŁUŻYCKIE NA LATA 2018-2023

Akt wprowadzający: Uchwała Nr XXVI/200/2018 Rady Gminy Lipinki Łużyckie z dnia 8 czerwca 2018r.

Czas obowiązywania: 2018-2023.

4. PROGRAM USUWANIA WYROBÓW ZAWIERAJĄCYCH AZBEST Z TERENU GMINY LIPINKI ŁUŻYCKIE NA LATA 2013-2032

Akt wprowadzający: Uchwała XXI/194/2013 Rady Gminy Lipinki Łużyckie z dnia 20 grudnia 2013r.

Czas obowiązywania: 2013-2032.

Gmina Lipinki Łużyckie od 2014 realizuje „Program usuwania azbestu i wyrobów zawierających azbest z terenu Gminy Lipinki Łużyckie na lata 2013-2032”. W 2022 r. z terenu gminy odebrano 7,72 Mg płyt azbestowych, koszt zadania wyniósł 6 463,80 zł.

5. GMINNY PROGRAM PROFILAKTYKI I ROZWIĄZYWANIA PROBLEMÓW ALKOHOLOWYCH ORAZ PRZECIWDZIAŁANIA NARKOMANII

Akt wprowadzający: Uchwała XXXII/215/2022 Rady Gminy Lipinki Łużyckie z dnia 23 marca 2022r.

Czas obowiązywania uchwały: 2022-2023 r.

Cele programu są zgodne z celami określonymi w Narodowym Programie Zdrowia. Zadaniem programu jest zwiększenie dostępu pomocy terapeutycznej i rehabilitacyjnej dla osób uzależnionych od alkoholu i narkomanii oraz uzależnień behawioralnych.

W 2022 roku dla osób uzależnionych i ich rodzin działał punkt informacyjny z zakresu profilaktyki i rozwiązywania problemów uzależnień. We współpracy z jednostkami organizacyjnymi oraz radami sołectkimi zorganizowano festyny dla dzieci i młodzieży. W trakcie ferii zimowych zorganizowano dla dzieci i młodzieży zajęcia oferujące ciekawe formy spędzania wolnego czasu. Wsparto finansowo różne przedsięwzięcia promujące zdrowy i bezpieczny styl życia. Sfinansowano programy i warsztaty prowadzone przez psychologów i terapeutów uzależnień.

6. PROGRAM OPIEKI NAD ZWIERZĘTAMI BEZDOMNYMI ORAZ ZAPOBIEGANIA BEZDOMNOŚCI ZWIERZĄT NA TERENIE GMINY LIPINKI ŁUŻYCKIE W 2020 ROKU

Akt wprowadzający: Uchwała nr XXXII/206/2022 Rady Gminy Lipinki Łużyckie z dnia 23 marca 2022 r. w sprawie określenia programu opieki nad zwierzętami bezdomnymi oraz zapobiegania bezdomności zwierząt na terenie Gminy Lipinki Łużyckie w 2022 roku.

Czas obowiązywania: 2022.

7. ROCZNY PROGRAM WSPÓŁPRACY GMINY LIPINKI ŁUŻYCKIE Z ORGANIZACJAMI POZARZĄDOWYMI I INNYMI PODMIOTAMI NA ROK 2021

Akt wprowadzający: Uchwała nr XXIX/181/2021 Rady Gminy Lipinki Łużyckie z dnia 25 listopada 2021 r.

Czas obowiązywania: 2022.

Zadania wymienione w programie zrealizowano w formie ogłoszonego otwartego konkursu ofert na realizację zadań publicznych polegających na:

1) upowszechnianiu kultury fizycznej i sportu na terenie Gminy Lipinki Łużyckie w 2022 roku.

Oferta została złożona przez jedną organizację; Komisja konsultacyjna zawnioskowała o dotowanie dla złożonej oferty następującą wysokość dotacji:

Klub Sportowy LZS „Łużyczanka”- 48 000,00 zł (brutto).

Propozycja ta została przedstawiona Wójtowi Gminy Lipinki Łużyckie, który podjął decyzję o przyznaniu dotacji dla zgłoszonej oferty w kwocie 48 000,00 zł (brutto).

8. GMINNY PROGRAM PRZECIWDZIAŁANIA PRZEMOCY W RODZINIE ORAZ OCHRONY OFIAR PRZEMOCY W RODZINIE DLA GMINY LIPINKI ŁUŻYCKIE NA LATA 2020-2026

Akt wprowadzający: Uchwała nr XII/81/2020 Rady Gminy Lipinki Łużyckie z dnia 27 lutego 2020r.

Czas obowiązywania: 2020- 2026

Gminny system Przeciwdziałania Przemocy w Rodzinie.

Tabele Nr 1 „Niebieskie Karty” Wypełnione w 2022r.

Liczba wypełnionych „Niebieskich Kart-A” przez poszczególne podmioty:						Liczba „ Niebieskich Kart- A” przekazanych do przewodniczącego zespołu w terminie nie później niż 7 dni od dnia wszczęcia procedury	Liczba „ Niebieskich Kart” przekazanych do zespołu interdyscyplinarnego w innej gminie (wg właściwości)
Ogółem	Pomoc społeczna	Gminna komisja rozwiązywania problemów alkoholowych	Policja	Oświata	Ochrona Zdrowia		
1	2	3	4	5	6	7	8
7	4	0	1	2	0	6	0

Z powyższej tabeli wynika, iż w 2022r. do Zespołu Interdyscyplinarnego wpłynęło 7 „Niebieskich Kart”; 1 została założona przez Policję, 4 karty zostały założone przez Ośrodek Pomocy Społecznej w Lipinkach Łużyckich i 2 przez Zespół Szkolno - Przedszkolny w Lipinkach Łużyckich.

Tabela Nr 2 Realizacja Procedury „Niebieskie Karty”

Liczba rodzin, u których „Niebieska Karta” została założona ponownie w 2022 r.	Liczba rodzin, w przypadku stosowania przemocy wobec dziecka	Liczba rodzin w przypadku podejrzenia stosowania przemocy wobec osób starszych, w wieku powyżej 60 roku życia	Liczba sprawców przemocy w rodzinie, którzy w wyniku podejmowanych działań przez Zespół nie powrócili do stosowania przemocy	Najczęściej podejmowane działania przez Zespół Interdyscyplinarny w ramach prowadzonej procedury
1	3	1	7	kontakt pracowników socjalnych telefoniczny i osobisty z osobami pokrzywdzonymi, wizyty dzielnicowego w miejscu zamieszkania, powiadomienie prokuratury.

Do Zespołu Interdyscyplinarnego w 2022r. wpłynęła 1 Niebieska Karta, która dotyczyła rodziny, w której przemoc powtórzyła się. W 3 rodzinach była stosowana przemoc wobec dzieci. Jedna karta dotyczyła stosowania przemocy wobec osoby starszej. Pozostałe karty dotyczyły osób dorosłych.

VII. FINANSE

Zgodnie z art. 18 ust. 2 pkt 4 i 9 lit. d ustawy z dnia 8 marca 1990 roku o samorządzie gminnym (tj. Dz. U. z 2021 r. poz. 1372 z późn.zm.) Rada Gminy w Lipinkach Łużyckich na posiedzeniu w dniu 29 grudnia 2021 roku podjęła uchwałę Nr XXX/194/2021, przyjmując budżet gminy na rok 2022.

Powyższą uchwałą ustalono dochody budżetowe w wysokości 20 878 426 zł, w tym:

- dochody majątkowe 4 195 571 zł
- dochody bieżące 16 682 855 zł

oraz wydatki w kwocie 24 670 877 zł, w tym:

- wydatki majątkowe 9 265 690 zł
- wydatki bieżące 15 405 187 zł

Zaplanowano deficyt budżetu w wysokości 3 792 451 zł, który miał zostać sfinansowany przychodami pochodzącymi z zaciągniętych kredytów i pożyczek oraz wolnych środków jako nadwyżki środków pieniężnych na rachunku bieżącym budżetu jednostki samorządu terytorialnego, wynikających z rozliczeń kredytów i pożyczek z lat ubiegłych. Zaplanowano przychody budżetu w wysokości 4 448 564 zł pochodzące z zaciągniętych pożyczek na finansowanie zadań realizowanych z udziałem środków pochodzących z budżetu Unii Europejskiej i wolnych środków, o których mowa w art. 217 ust. 2 pkt 6 ustawy oraz rozchody w wysokości 656 113 zł na spłatę kredytów i pożyczek zaciągniętych w latach poprzednich oraz wykup papierów wartościowych.

W toku realizacji budżetu rada gminy na podstawie przyjętych uchwał oraz wójt gminy na podstawie wydanych zarządzeń dokonali zmian budżetu, których rezultatem było zwiększenie planowanych dochodów do kwoty 27 535 702,95 zł (zwiększenie o 6 657 276,95 zł) oraz zwiększenie planu wydatków do kwoty 28 411 463,42 zł (zwiększenie o 3 740 586,42 zł). Zwiększenie dochodów i wydatków bieżących jest wynikiem wprowadzenia do budżetu dotacji oraz środków z Funduszu Pomocy dla Ukrainy oraz Funduszu przeciwdziałania COVID-19. Zmniejszenia wydatków majątkowych w głównej mierze związane są z przesunięciem na lata następne inwestycji oraz dofinansowań do następujących zadań inwestycyjnych:

- budowa ulicy Sosnowej w Suchlebie,

- budowa zaplecza sportowego na boisku Orlik,
- modernizacja pompowni wody w Boruszynie.

Wykaz zmian podstawowych składników budżetu przedstawia się następująco:

Lp.	Budżet 2022	Plan pierwotny	Zmiany (+/-)	Plan na 31.12.2022
I.	DOCHODY	20 878 426	+ 6 657 276,95	27 535 702,95
	<i>Dochody bieżące</i>	16 682 855	+ 8 482 766,95	25 165 621,95
	<i>Dochody majątkowe</i>	4 195 571	- 1 825 490,00	2 370 081,00
II.	PRZYCHODY	4 448 564	+ 1 082 605,41	5 531 169,41
	OGÓŁEM (I+II)	25 326 990	+ 7 739 882,36	33 066 872,36
III.	WYDATKI	24 670 877	+ 3 740 586,42	28 411 463,42
	<i>Wydatki bieżące</i>	15 405 187	+ 7 272 600,95	22 677 787,95
	<i>Wydatki majątkowe</i>	9 265 690	-3 532 014,53	5 733 675,47
IV.	ROZCHODY	656 113	+ 3 999 295,94	4 655 408,94
	OGÓŁEM (III+IV)	25 326 990	+ 7 739 882,36	33 066 872,36
V.	NADWYŻKA/DEFICYT (I-III)	- 3 792 451	+ 2 916 690,53	- 875 760,47
VI.	NADWYŻKA /DEFICYT OPERACYJNY	1 277 668	+ 1 210 166,00	2 487 834,00

DOCHODY- ogółem zrealizowano w 98,09%.

Realizacja dochodów budżetu gminy w 2022 r.

Dochody ogółem		27 535 702,95	27 010 121,71	98,09 %
<i>w tym</i>	<i>dochody bieżące</i>	25 165 621,95	24 469 009,00	97,23 %
	<i>dochody majątkowe</i>	2 370 081,00	2 541 112,71	107,22 %

Struktura zrealizowanych dochodów przedstawia się następująco:

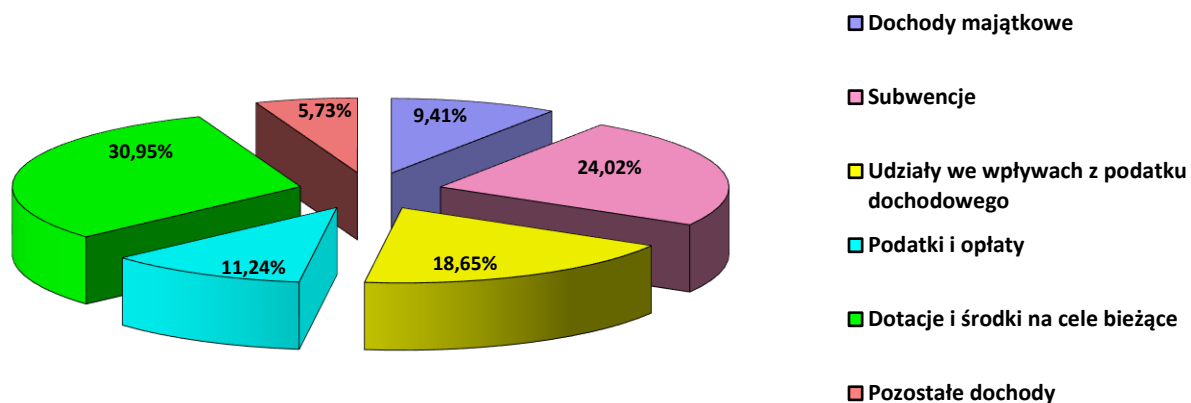

Od 2016 roku udział gminy w podatkach dochodowych kształtował się następująco:

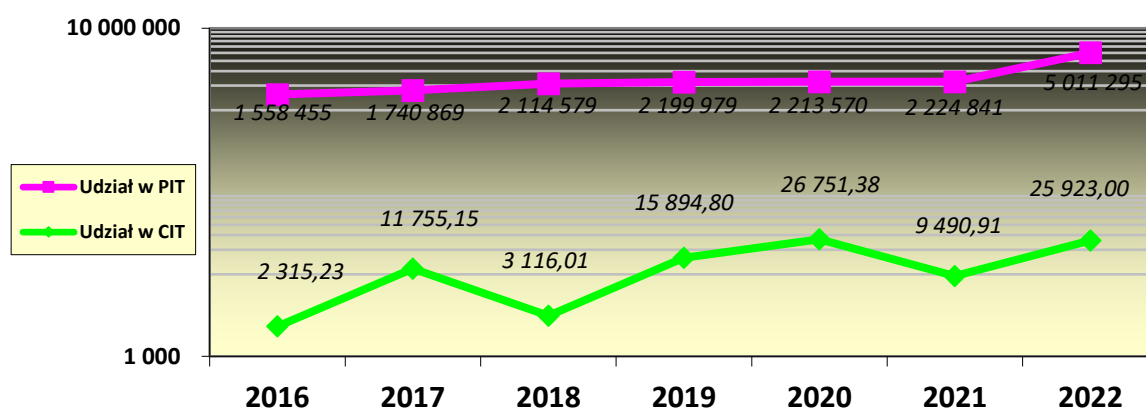

Z wykresu wynika, że udział w podatku dochodowym od osób fizycznych nieznacznie, ale systematycznie wzrasta natomiast dynamika wartości udziałów w podatku dochodowym od osób prawnych jest nieregularna, jednak fakt, że jego udział w dochodach gminy nie jest znaczący nie ma to negatywnego wpływu na budżet.

WYDATKI – ogółem zrealizowano 91,85%.

Realizacja wydatków budżetu gminy w 2022 roku.

	Razem:	28 411 563,42	26 097 173,01	91,85
<i>wydatki majątkowe</i>		5 733 675,47	5 499 235,60	95,91
<i>wydatki bieżące</i>		22 677 787,95	20 597 937,41	90,83
wynagrodzenia i składki od nich naliczane		7 839 982,21	7 644 963,10	97,51
wydatki związane z realizacją zadań statutowych jednostek budżetowych		6 198 018,56	4 675 480,92	75,44
wydatki na dotacje na zadania bieżące		365 153,00	364 920,65	99,94
wydatki na świadczenia na rzecz osób fizycznych		7 539 833,18	7 265 144,57	96,36
wydatki na programy finansowane z udziałem środków pochodzących z budżetu UE		516 921,00	437 681,07	84,67
wydatki na obsługę długu publicznego		217 880,00	209 747,10	96,27

Struktura zrealizowanych wydatków przedstawia się następująco:

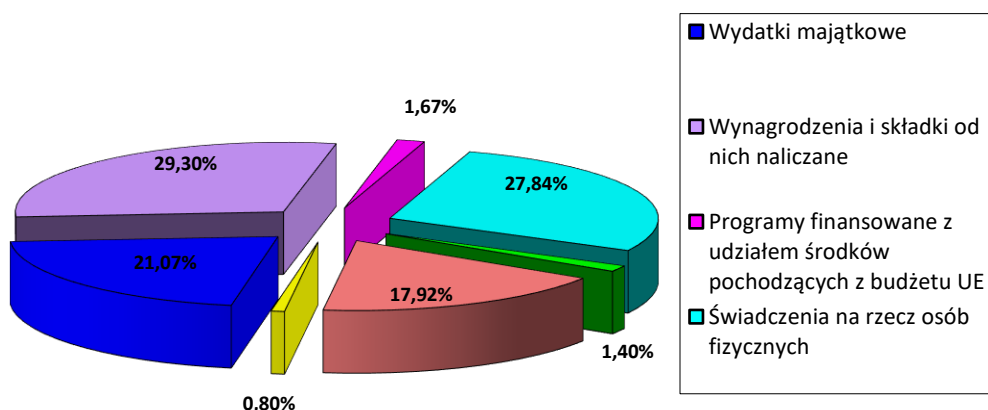

Udział zrealizowanych wydatków majątkowych w wydatkach ogółem: **21,07 %**.

Oświata

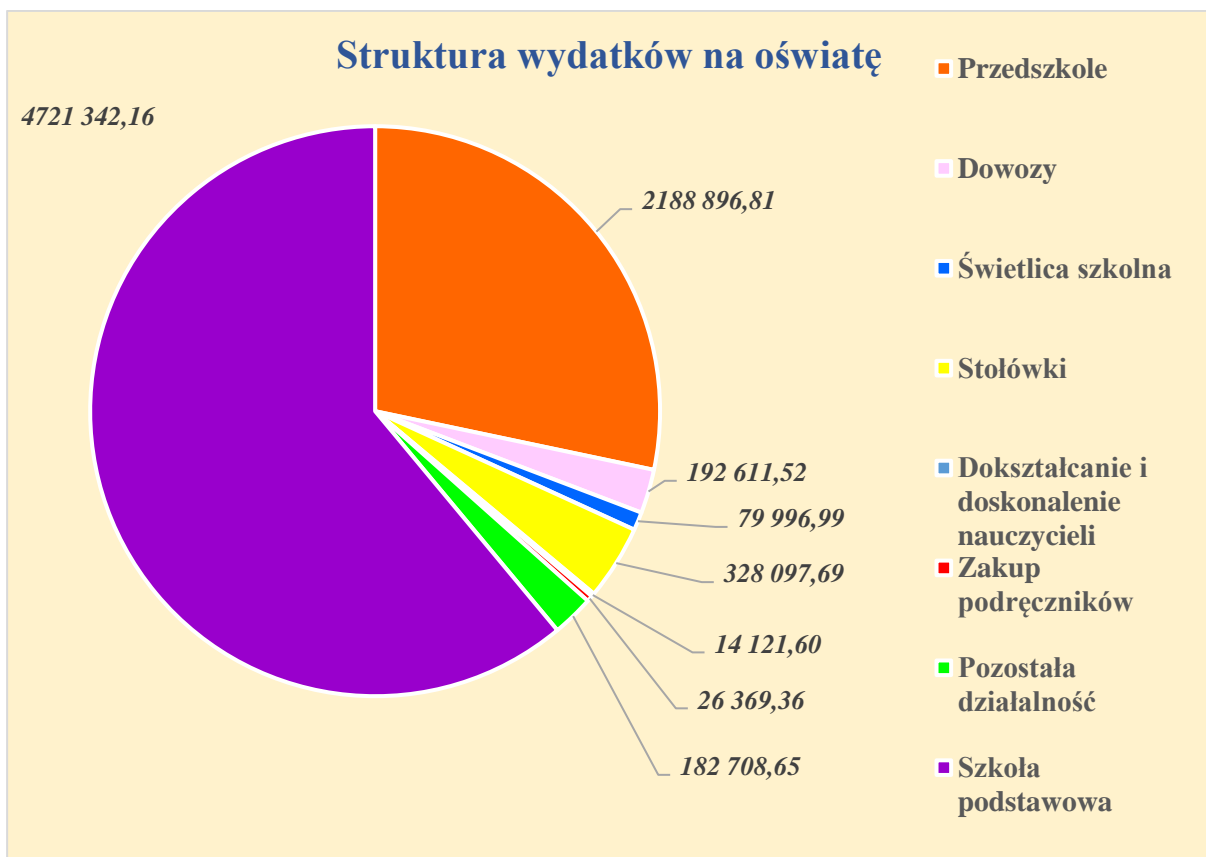
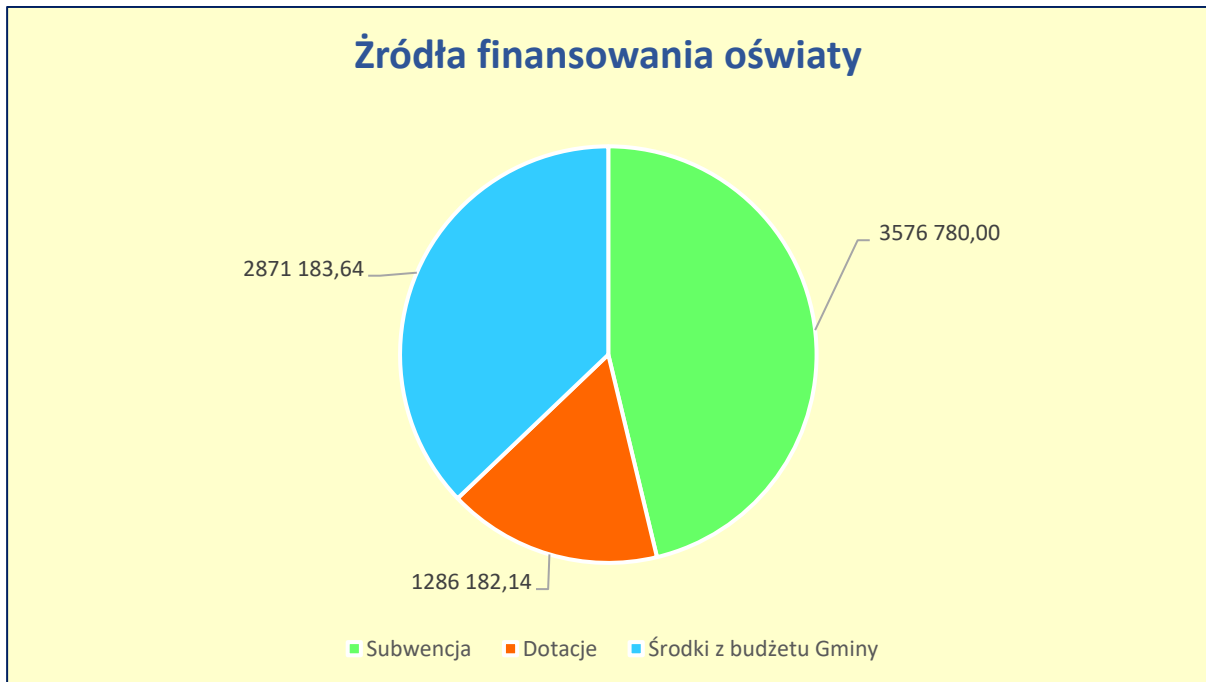

ZADŁUŻENIE

Zadłużenie Gminy na koniec 2022 roku kształtuje się następująco:

Lp.	Rok zaciągnięcia zobowiązania	Rok ostatecznej spłaty zobowiązania	Bank	Spłata w 2022 r.	Kwota pozostała do spłaty
1.	2010	2022	BOŚ	96 000	0
2.	2020	2033	Dom Maklerski Banku BPS S.A.	200 000	3 300 000
3.	2021	2022	BGK	359 408,94	0
4.	2021	2023	BGK	0	1 358 500,49
OGÓLEM				655 408,94	4 658 500,49

Harmonogram spłat kredytów i pożyczek oraz wykupu papierów wartościowych

Wyszczególnienie	Łączna spłata	2023 r.	2024 r.	2025 r.	2026 r.	2027 r.	2028 r.	2029 r.	2030 r.	2031 r.	2032 r.	2033 r.
Spłata zobowiązań z tytułu kredytów, pożyczek i papierów wartościowych												
Zobowiązania zaciągnięte w latach poprzednich (kredyty, pożyczki, wyemitowane papiery wartościowe) z tytułów:												
I	z tego: raty kapitałowe	4 658 500,49	1 658 500,49	300 000,00	300 000,00	300 000,00	300 000,00	300 000,00	300 000,00	300 000,00	300 000,00	300 000,00
	odsetki	929 023,00	223 000,00	200 000,00	160 615,00	121 925,00	79 234,00	42 544,00	26 341,00	23 341,00	20 341,00	17 341,00
Kredyty i pożyczki												
I.1	z tego: raty kapitałowe	1 358 500,49	1 358 500,49									
	odsetki	3 000,00	3 000,00									
Wyemitowane papiery wartościowe												
I.2	z tego: raty kapitałowe	3 300 000,00	200 000,00	300 000,00	300 000,00	300 000,00	300 000,00	300 000,00	300 000,00	300 000,00	300 000,00	300 000,00
	odsetki	926 023,00	220 000,00	200 000,00	160 615,00	121 925,00	79 234,00	42 544,00	26 341,00	23 341,00	20 341,00	17 341,00

VIII. REALIZACJA POLITYKI PODATKOWEJ

1. UMORZENIA / ULGI

W roku 2022 udzielono:

- a) ulgi inwestycyjnej z tytułu zakupu i zainstalowania urządzeń do wykorzystywania na cele produkcyjne naturalnych źródeł energii (montaż instalacji fotowoltaicznej) – 6.350,00 zł (1 wniosek rozpatrzony pozytywnie);
- b) umorzenia jednej z rat podatku rolnego, leśnego i nieruchomości płatnego w formie łącznego zobowiązania podatkowego - 440,00 zł (kwota główna), 104,00 zł (odsetki); (2 wnioski, z czego 1 rozpatrzony pozytywnie);
- c) zwolnienia i ulgi w podatku rolnym z tytułu nabycia gruntów na powiększenie/utworzenie gospodarstwa rolnego (1 wniosek rozpatrzony pozytywnie);
- d) rozłożenie na raty zaległości podatkowych z tytułu podatku od nieruchomości i podatku rolnego, płatnych w formie łącznego zobowiązania pieniężnego – 6.254,00 zł (kwoty główne), 761,00 zł (odsetki); (2 wnioski rozpatrzone pozytywnie).

W roku 2022 nie udzielono innych ulg lub umorzeń ze względu na brak wniosków podatników.

2. PODATEK OD ŚRODKÓW TRANSPORTOWYCH

- osoby fizyczne - 12 podatników,

- osoby prawne - 3 podatników,

Łącznie liczba środków transportowych (samochody ciężarowe, naczepy, przyczepy, ciągniki, autobusy) - 27 szt., w tym 3 szt. – osoby prawne, 24 szt. – osoby fizyczne.

3. PODATEK ROLNY, NIERUCHOMOŚCI, LEŚNY

- podatek rolny osoby prawne - 19 podatników,

- podatek leśny osoby prawne - 10 podatników,

- podatek od nieruchomości osoby prawne - 26 podatników,

- osoby fizyczne: podatek rolny, leśny, od nieruchomości, łączne zobowiązanie pieniężne osoby fizyczne – 1.960 podatników.

4. WPŁYWY Z TYTUŁU PODATKÓW NA DZIEŃ 31.12.2022 r.

a) Osoby prawne:

- podatek rolny 26.573,00 zł,

- podatek leśny 138.700,00,

- podatek od nieruchomości 519.382,26 zł,

- podatek od środków transportowych 22.133,00 zł.

b) Osoby fizyczne:

- podatek rolny 223.585,92 zł,

- podatek leśny 3.153,30 zł,

- podatek od nieruchomości 740.163,26 zł,

- podatek od środków transportowych 31.105,00 zł.

5. ZWROT PODATKU AKCYZOWEGO ZAWARTEGO W CENIE OLEJU NAPĘDOWEGO WYKORZYSTYWANEGO DO PRODUKCJI ROLNEJ

W 2022 r. do Wójta Gminy Lipinki Łużyckie wpłynęło 139 wniosków o zwrot podatku akcyzowego zawartego w cenie oleju napędowego wykorzystywanego do produkcji rolnej.

- Łączna powierzchnia użytków rolnych zgłoszona przez producentów rolnych we wnioskach o zwrot podatku akcyzowego- 2 549,37 ha.

- Łączna średnia roczna liczba dużych jednostek przeliczeniowych była zgłoszona przez producentów rolnych we wnioskach o zwrot podatku akcyzowego- 299,41 szt.

- Łączna ilość litrów oleju napędowego wykorzystanego do produkcji rolnej wynikająca z dołączonych przez producentów rolnych do wniosków o zwrot podatku faktur VAT lub kopii tych faktur- 221 093,41 l.

- Koszty faktyczne poniesione przez gminę na postępowanie w sprawie zwrotu podatku akcyzowego oraz na jego wypłatę:

- kwota dokonanego zwrotu podatku akcyzowego producentom rolnym:
221 093,41 zł,
- kwota dotacji należnej gminie na pokrycie kosztów postępowania w sprawie zwrotu podatku:
4 421,87 zł.

IX. WYKAZ INWESTYCJI ZREALIZOWANYCH W 2022 ROKU

Na terenie Gminy Lipinki Łużyckie realizowane były następujące inwestycje:

1. Nowe oświetlenie drogowe

1.1. W 2022 roku wykonano kolejny etap budowy nowego oświetlenia drogowego na terenie gminy Lipinki Łużyckie. W ramach tego zadania powstało łącznie 14 nowych punktów oświetlenia wraz z oprawami LED. Nowe punkty oświetlenia drogowego powstały w następujących miejscowościach:

- Lipinki Łużyckie dz. 244/1 – 8 słupów stalowych wraz z oprawami LED,
- Lipinki Łużyckie dz. 245/1 – 4 słupy stalowe wraz z oprawami LED,
- Suchleb dz. 191 – 2 słupy stalowe wraz z oprawami LED.

Zadanie to było wykonane na podstawie umowy nr 3/2022 z dnia 21.06.2022r. pomiędzy gminą Lipinki Łużyckie a Przedsiębiorstwem Robót Elektrycznych „MEGAVAT”. Łączny koszt budowy oświetlenia drogowego na podstawie powyższej umowy wyniósł **129 150 zł**.

1.2. Gmina Lipinki Łużyckie w ramach zawartych umów sukcesywnie uzupełnia stan oświetlenia gminy o nowe oprawy LED na istniejących słupach oświetlenia drogowego. W ramach tego zadania w 2022r. dołożono 21 szt. nowych opraw LED. Nowe oprawy zostały zamontowane na słupach w miejscowościach: Pietrzyków, Cisowa, Tyliczki, Piotrowice, Grotów, Zajązdek, Brzostowa, Górka, Sieciejów, Boruszyn, Lipinki Łużyckie. Łączny koszt dołożenia opraw w 2022 r. wyniósł **47 146 zł**.



2. Zakończenie budowy świetlicy wiejskiej w Zajączku

II etap budowy świetlicy wiejskiej w Zajączku polegający na robotach wykończeniowych i zagospodarowaniu terenu wokół świetlicy wraz z kompletnym wyposażeniem za łączną kwotę: 724.673,83 zł z czego dofinansowano 342.064,31 zł.



3. Zakończenie termomodernizacji kompleksu szkolnego w Lipinkach Łużyckich

Zakończono termomodernizację Zespołu Szkolno-Przedszkolnego. Całkowity koszt inwestycji to: 5.313.138,24 zł z czego uzyskano dofinansowanie na kwotę 3.982.467,09 zł.





4. **Zakończenie przebudowy i rozbudowy istniejącego budynku użyteczności publicznej – Gminnego przedszkola w Lipinkach Łużyckich.** Całkowity koszt inwestycji to: 893.525,61 zł z czego uzyskano dofinansowanie na kwotę 747.773,92 zł.



5. **Montaż nowej wiaty przystankowej** w miejscowości Grotów. Wiatę przystankową zakupiono w Firmie A2HM Koźmin Wielkopolski, koszt zakupu wiaty wraz z transportem oraz montażem to kwota 6.6886,54 zł.



6. **Wykonanie ogrodzenia siłowni zewnętrznej** w miejscowości: Górka. Zadanie wykonała firma Przedsiębiorstwo Wielobranżowe EUREKA Daniel Wuttke, Żary, za kwotę 5.535,00 zł.



- 7. Wykonanie ogrodzenia przy świetlicy wiejskiej w miejscowości Pietrzyków, zadanie wykonała firma Przedsiębiorstwo Wielobranżowe EUREKA Daniel Wuttke, za kwotę 9 594,00 zł.**



- 8. Wykonanie ogrodzenia placu zabaw w miejscowości Boruszyn, zadanie wykonała firma Przedsiębiorstwo Wielobranżowe EUREKA Daniel Wuttke, za kwotę 14 083,50 zł.**



- 9. Wyłożenie kostką brukową na podbudowie betonowej terenu przyległego do świetlicy wiejskiej w miejscowości Grotów, zadanie wykonała firma Usługi Ziemne Grzegorz Korona za kwotę 39.979,92 zł.**

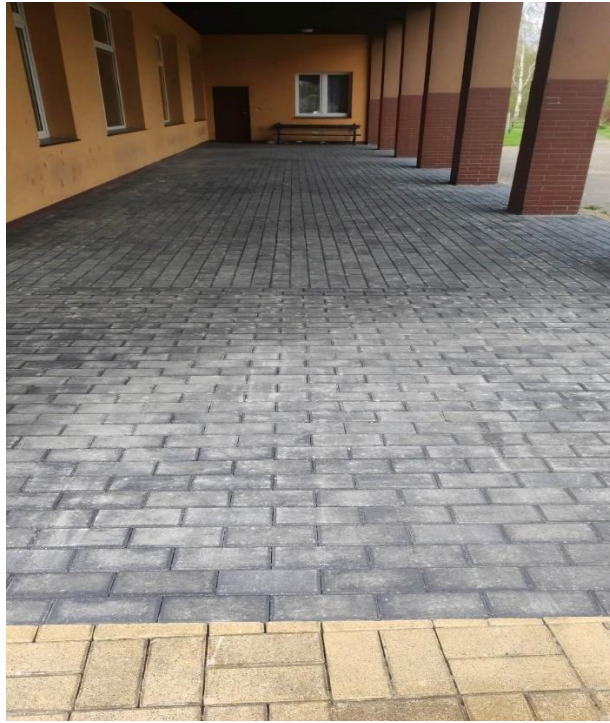

- 10. W 2022r. zakończyły się wszystkie prace związane z Przebudową Stacji Uzdatniania Wody w miejscowości Lipinki Łużyckie. W/w zadanie zrealizowane zostało przez firmę INSTALCOMPACT, a koszt inwestycji opiewał na kwotę ok. 3 mln. zł. Na realizację inwestycji Gmina Lipinki Łużyckie otrzymała dofinansowanie w kwocie 1.453.032 zł z Programu Rozwoju Obszarów Wiejskich. Inwestycja obejmowała zmianę obecnej technologii uzdatniania wody wraz z wymianą wszystkich urządzeń, zamontowaniem nowoczesnego systemu sterowania i automatyki wraz z monitoringiem wszystkich procesów realizowanych na SUW.**



- 11.** Na terenie Gminy Lipinki Łużyckie powstały dwa nowe place zabaw, w m. Suchleb i m. Zajączek. Każdy z placów zabaw składa się z huśtawki oraz zestawu zabawowego ze zjeżdżalniami, drabinkami i wieżyczkami. Zadanie dofinansowane z Programu Rozwoju Obszarów Wiejskich na lata 2014-2020 w kwocie 42 886,00 zł, a całkowita wartość inwestycji wyniosła 71 633 zł.



- 12.** Gmina w 2022 roku przeprowadziła remonty dróg wewnętrznych polegających na ułożeniu, wyrównaniu i zagęszczeniu nowej warstwy tłucznia lub destruktu drogowego o łącznej powierzchni ok. 6 500 m². Wyremontowanych nawierzchni doczekali się mieszkańcy: ul. Kąpielowej, Piaskowej, Spacerowej, m. Sieciejów (od asfaltu w kierunku leśniczówki, współfinansowany z właścicielem nieruchomości), Górki, Brzostowej oraz Grotowa w kierunku Rościc. Została również wyremontowana droga gruntowa Grotów-Kolonia (szerzej opisano w rozdziale XVII - DROGOWNICTWO I BEZPIECZEŃSTWO MIESZKAŃCÓW).



X. SYSTEM GOSPODARKI ODPADAMI NA TERENIE GMINY LIPINKI ŁUŻYCKIE

Zgodnie z podjętymi uchwałami Rady Gminy Lipinki Łużyckie, systemem gospodarowania odpadami komunalnymi na terenie gminy Lipinki Łużyckie, zostały objęte nieruchomości zamieszkałe. Natomiast nieruchomości niezamieszkałe np. sklepy, zakłady usługowe, przedsiębiorstwa itp. zobowiązane są do zawarcia indywidualnej umowy z przedsiębiorcą uprawnionym w zakresie odbierania odpadów komunalnych.

W 2022 roku odbiorem odpadów komunalnych z nieruchomości zamieszkałych i przekazaniem ich do zagospodarowania w ZZO Marszów zajmowała się firma PEKOM S.A z siedzibą w Żarach.

Gmina Lipinki Łużyckie jest gminą wiejską. W jej skład wchodzi 10 sołectw: Boruszyn, Brzostowa-Sieciejów, Górka, Grotów, Lipinki Łużyckie, Cisowa, Pietrzyków, Piotrowice, Zajączek - Tyliczki, Suchleb.

Dominującą formę zabudowy tworzy mieszkalnictwo jednorodzinne.

Zgodnie z danymi posiadanymi przez Urząd Gminy w Lipinkach Łużyckich liczba mieszkańców zameldowanych na dzień 31.12.2022 r. wynosiła – 3 254 osób. Na koniec roku 2022 systemem gospodarki odpadami objętych było 2 815 mieszkańców, w systemie figurowało 897 deklaracji, w tym 889 nieruchomości jednorodzinnych oraz 8 nieruchomości wielolokalowych tj. wspólnot mieszkaniowych. Różnica pomiędzy liczbą osób zadeklarowanych, a zameldowanych na terenie Gminy Lipinki Łużyckie wynika m.in. z faktu, iż osoby te mieszkają na terenie innych gmin, bądź za granicą kraju oraz wielu uczniów i studentów kontynuuje naukę poza miejscem zamieszkania, co zostało wyjaśnione w składanych przez właścicieli nieruchomości oświadczeniach i informacjach.

Stawka opłaty za gospodarowanie odpadami komunalnymi w 2022 roku wynosiła:

- 30,00 zł - odpady zbierane tylko w sposób selektywny.

Koszty funkcjonowania systemu gospodarki odpadami komunalnymi za okres od 01.01.2022 r. do 31.12.2022 r.:

W 2022 r. w ramach umowy na odbiór odpadów zawartej z Przedsiębiorstwem Komunalnym PEKOM S.A w z siedzibą w Żarach gmina poniosła koszty w związku z odbiorem i transportem odpadów w okresie od 01.01.2022 r. do 31.12.2022 r. w kwocie 433.878,15 zł. Rozliczenie z podmiotem odbierającym następowało na podstawie miesięcznych faktur.

Zebrane zmieszane odpady komunalne zagospodarowane były w sortowni odpadów w Zakładzie Zagospodarowania Odpadów w Marszowie. Łącznie do ZZO Sp. z o.o. Marszów zapłacono za okres 01.01.2022 r. do 31.12.2022 r. kwotę 353.469,53 zł.

Zgodnie z umową zawartą z Przedsiębiorstwem Komunalnym PEKOM S.A na utworzenie, utrzymanie oraz bieżącą obsługę Punktu Selektywnej Zbiórki Odpadów Komunalnych rozliczenie z podmiotem następuje na podstawie miesięcznych faktur, wystawionych na łączną kwotę 18.800,00 zł rocznie.

Łączna wydatkowana kwota na odbiór, transport i zagospodarowanie odpadów wyniosła 806.147,68 zł. Ilość odpadów komunalnych podana w niniejszej analizie sporządzona jest na podstawie sprawozdań otrzymanych za rok 2022 od firmy odpowiedzialnej za wywóz odpadów z terenu Gminy Lipinki Łużyckie.

Ilość zebranych selektywnie odpadów komunalnych z terenów zamieszkałych z podziałem na poszczególne miesiące

Miesiąc		styczeń	luty	marzec	kwiecień	maj	czerwiec	Lipiec	sierpień	wrzesień	październik	listopad	grudzień	razem w roku
Opad	kod													
Opakowania papierowe	150101	2,4	1,32	1,22	1,66	4,14	2,42	2,16	2,24	3	2,18	1,92	1,44	26,1
Opakowania z tworzyw sztucznych	150102	11,1	9,42	8,64	11,06	11,78	10,5	10	11,02	10,86	10,24	9,62	8,24	122,48
Opakowania szklane	150107	8,44	5,4	6,38	8,98	8,94	6,7	7,22	10,4	6,84	7,02	6,3	4,56	87,18
Biodopady	200201	5,8	4,62	9,12	10,78	16,88	16,78	11,22	12,32	16,74	14,92	16,48	7,22	142,88
Razem segregowanych w m-cu		27,74	20,76	25,36	32,48	41,74	36,4	30,6	35,98	37,44	34,36	34,32	21,46	378,64

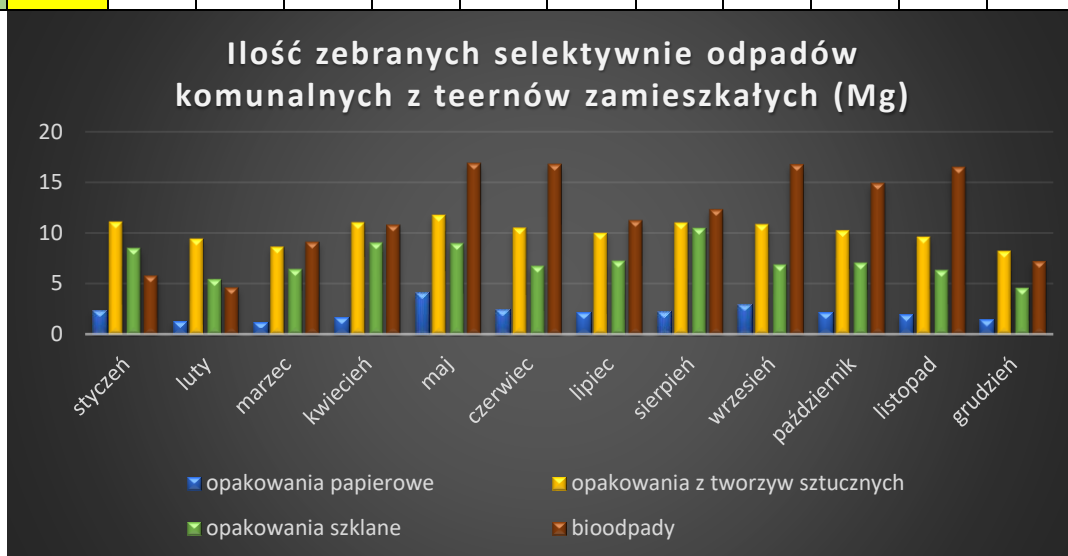

Łącznie w 2022 roku na terenach zamieszkałych gminy zebrano **365,42 Mg** odpadów zmieszanych. Zbiórka odpadów zmieszanych kształtowała się w poszczególnych miesiącach w poziomach przedstawionych poniżej:

Miesiąc	Styczeń	Luty	Marzec	Kwiecień	Maj	Czerwiec	Lipiec	Sierpień	Wrzesień	Październik	Listopad	Grudzień
Opady zmieszane	27,4	35,84	24,88	47,58	19,7	36,9	14,28	33,6	19,44	42,72	16,32	46,76



W 2022 r. w ramach działalności PSZOK zebrano następującą ilość odpadów:

Kod odebranych odpadów komunalnych	Rodzaj odebranych odpadów komunalnych	Masa odebranych odpadów komunalnych (Mg)
15 01 01	Opakowania z papieru i tektury	0,36
15 01 02	Opakowania z tworzyw sztucznych	0,62
20 03 07	Odpady wielogabarytowe	7,50
20 01 32	Leki	0,049
20 02 01	Odpady ulegające biodegradacji	0,01
16 01 03	Zużyte opony	2,73
17 01 07	Zmieszane odpady z betonu, gruzu ceglanego, odpadowych materiałów ceramicznych i elementów wyposażenia inne niż wymienione w 17 01 06	8,11

Łącznie w PSZOK-u zebrano **19,379 Mg** odpadów, które przekazano do Zakładu Gospodarowania Odpadów w Marszowie celem poddania procesom odzysku lub unieszkodliwienia.

Objęcie systemem gospodarowania odpadami komunalnymi właścicieli nieruchomości zamieszkałych przyczyniło się do uszczelnienia systemu i właściwego nadzoru nad gospodarką odpadami.

Wdrożony system działa prawidłowo. Wykonawca usługi wywiązuje się z warunków zawartej umowy, m.in. poprzez właściwy odbiór i zagospodarowanie odpadów komunalnych, wyposażenie nieruchomości w wymagane pojemniki. Znaczący wpływ na prawidłową segregację odpadów komunalnych „u źródła” świadczy o wzrastającej świadomości ekologicznej mieszkańców.

XI. OCHRONA ŚRODOWISKA

W 2022 r. dofinansowano inwestycje służące ochronie środowiska:

Gmina Lipinki Łużyckie zgodnie z uchwałą Rady Gminy Lipinki Łużyckie nr XXII/141/2021 z dnia 24 lutego 2021 r. wprowadziła program dotacji celowej z budżetu gminy Lipinki Łużyckie na dofinansowanie kosztów inwestycji służących ochronie środowiska realizowanych na terenie gminy Lipinki Łużyckie polegających na budowie przydomowych oczyszczalni ścieków. Zgodnie z regulaminem Wnioskodawca mógł uzyskać dotację po zrealizowaniu przydomowej oczyszczalni ścieków w wysokości 50% kosztów całego zadania, jednak nie więcej niż 3.000,00 zł brutto. W wyniku naboru zostały złożone 4 wnioski. Po przeprowadzonej ocenie formalnej i merytorycznej komisja przyznała 4 jednorazowe dotacje na budowę przydomowych oczyszczalni ścieków. Łączna kwota udzielonych dotacji przez gminę na wykonanie przydomowych oczyszczalni ścieków w 2022 r. to 12.000,00 zł brutto.

Wymiana pieców w gospodarstwach indywidualnych. Dzięki pozytywnemu rozpatrzeniu wniosków 16 mieszkańców wymieniło piece na ekologiczne, co z pewnością przyczyni się do poprawy jakości powietrza. Ogólna kwota jaką wydatkowano na ten cel – 76.000,00 zł.



XII. GOSPODARKA WODNO-ŚCIEKOWA

Gmina Lipinki Łużyckie prowadzi działalność w zakresie zbiorowego zaopatrzenia w wodę i zbiorowego odprowadzania ścieków na podstawie ustawy *o samorządzie gminnym* tj. zadania własnego Gminy, pozwoleń wodno - prawnych na pobór wód podziemnych nr WR.ZUZ6.4210.28.2022.PB, WBO.6341.12.2016 oraz *Regulaminu dostarczania wody i odprowadzania ścieków na terenie Gminy Lipinki Łużyckie*.

Przedmiot działalności Gminy stanowi:

a) *w zakresie zbiorowego zaopatrzenia w wodę:*

- ujmowanie, uzdatnianie i dostarczanie wody na terenie Gminy Lipinki Łużyckie, za pomocą urządzeń wodociągowych, odbiorcom usług,

b) *w zakresie zbiorowego odprowadzania ścieków:*

- zapewnienie niezawodności zbiorowego odprowadzania ścieków dostarczonych przez usługobiorców, przestrzeganie wymagań ograniczenia szkodliwego oddziaływania na środowisko.

Mieszkańcy Gminy Lipinki Łużyckie w 2022r. pobrali 176 921 m³ wody z ujęć.

Wielkość poboru wody ze studni głębinowej na Stacji Uzdatniania Wody w miejscowości Górka przedstawia poniższa tabela.

SUW GÓRKA za 2022r.

Stacja Uzdatniania wody w miejscowości Górka	
Miesiąc	Pobór wody [m ³] Studnia nr 1
Styczeń	781
Luty	719
Marzec	861
Zużycie kwartalne	2 361
Kwiecień	848
Maj	1 173
Czerwiec	1 710
Zużycie kwartalne	3 731
Lipiec	1 438
Sierpień	1 531
Wrzesień	400
Zużycie kwartalne	3 369
Październik	867
Listopad	726
Grudzień	888
Zużycie kwartalne	2 481
Zużycie roczne	11 942

SUW LIPINKI ŁUŻYCKIE

Stacja Uzdatniania wody w miejscowości Lipinki Łużyckie					
Miesiąc	Pobór wody [m ³] Studnia nr 1	Pobór wody [m ³] Studnia nr 2	Pobór wody [m ³] Studnia nr 3	Pobór wody [m ³] Studnia nr 4	Suma
Styczeń	6 099	10 231	16	0	16 346
Luty	8 392	5 849	12	0	14 253
Marzec	7 994	13 228	6	0	21 228
Zużycie	22 485	29 308	34	0	51 827
Kwiecień	8 120	7 778	100	0	15 998
Maj	3 638	11 185	54	0	14 877
Czerwiec	5 363	8 755	42	0	14 160
Zużycie	17 121	27 718	196	0	45 035
Lipiec	1 528	0	0	12 717	17203
Sierpień	2 919	0	0	11 058	17825
Wrzesień	4 122	1 005	0	5 634	15116
Zużycie	8 569	1 005	0	29 409	38 983
Październik	3 417	3 080	0	3 375	15803
Listopad	3 088	2 881	0	3 105	14808
Grudzień	3 415	3 457	0	3 316	15931
Zużycie	9 920	9 418	0	9 796	29 134
Zużycie roczne	58 095	67 449	230	39 205	164 979

Wielkość poboru wody ze studni głębinowych na Stacji Uzdatniania Wody w miejscowości Lipinki Łużyckie przedstawia powyższa tabela.

XIII. MIENIE KOMUNALNE

1. STAN MIENIA KOMUNALNEGO GMINY LIPINKI ŁUŻYCKIE

Sposób rozdysponowania mienia komunalnego na dzień 31.12.2022 r. przedstawia się następująco:
Ilość budynków wchodzących w skład mienia komunalnego według stanu na dzień 31.12.2022 r. przedstawia się następująco:

1. Budynki mieszkalne – 9 w tym:

- w całości należące do gminy – 2, we wspólnotach – 7, łącznie mieszkań komunalnych – 19.

W roku 2022 r. sprzedano jeden lokal komunalny dla głównego najemu za kwotę 6 350,90 zł. Przeprowadzono remonty w lokalach komunalnych: wykonanie nowej instalacji elektrycznej, centralnego ogrzewania, wykonanie nowego trzonu kuchennego licowanego oraz kompleksowy remont pomieszczenia tymczasowego.

2. Obiekty kulturalne (świetlice) – 4

3. Inne obiekty użyteczności publicznej , w tym:

Szkoła – trwały zarząd – 1

Przedszkole – trwały zarząd – 1

Urząd Gminy – 1

Remiza OSP – 1

4. Lokale użytkowe - 3

2. GOSPODARKA LOKALAMI MIESZKALNYMI I UŻYTKOWYMI

Według stanu na dzień 31.12.2022 r. zostały wynajęte 3 lokale użytkowe pod działalność gospodarczą: Zakład Fryzjerski, Biuro Lekarza Weterynarii, Wulkanizację oraz 15 lokali komunalnych w tym 1 socjalny.

Z tytułu najmu lokali użytkowych uzyskano kwotę –25 421,61 zł.

Z tytułu najmu lokali komunalnych uzyskano kwotę – 28 813,26 zł.

3. NAJEM ŚWIETLIC WIEJSKICH

Świetlice wiejskie wynajmowano na organizację uroczystości rodzinnych, imprez okolicznościowych, zabaw tanecznych. Łączną kwota uzyskana z najmu wynosi 24 692,90 zł.

W świetlicy wiejskiej w miejscowości Lipinki Łużyckie zamontowano klimatyzację, w 2 świetlicach założono rolety wewnętrzne.

Zmiany w stanie mienia w okresie od 01.01.2022 r. do 31.12.2022 r.

W wyniku przeprowadzonej na zlecenie Starosty Żarskiego modernizacji oraz aktualizacji ewidencji gruntów i budynków dla miejscowości Lipinki Łużyckie i Suchleb przeprowadzonych pod koniec 2021 roku, nastąpiły zmiany w powierzchniach posiadanych gruntów w wyniku przeliczenia powierzchni wszystkich nieruchomości na terenie danych miejscowości.

1. Lipinki Łużyckie:

1) sprzedano:

- nieruchomość gruntową działkę nr 728/2 o pow. 0,3111 ha, za cenę 79 950,00 zł brutto,
- nieruchomość gruntową działkę nr 15/29 o pow. 0,0220 ha, za cenę 5 070,00 zł brutto,

2) w drodze komunalizacji, na podstawie decyzji Wojewody Lubuskiego, nabyto z mocy prawa działkę nr 763, o pow. 0,0572 ha.

2. Boruszyn:

- w drodze komunalizacji, na podstawie decyzji Wojewody Lubuskiego, nabyto z mocy prawa działki drogi oznaczone nr ewid. 147 i 148 o łącznej pow. 2,34 ha.

3. Brzostowa:

- w drodze komunalizacji, na podstawie decyzji Wojewody Lubuskiego, nabyto z mocy prawa działkę oznaczoną nr ewid. 19/1 o pow. 0,49 ha

4. Cisowa:

- w drodze komunalizacji, na podstawie decyzji Wojewody Lubuskiego, nabyto z mocy prawa działkę oznaczoną nr ewid. 69/1 o pow. 0,40 ha

5. Górka:

- w drodze komunalizacji, na podstawie decyzji Wojewody Lubuskiego, nabyto z mocy prawa działki drogi oznaczone nr ewid. 204/1 i 210/2 o łącznej pow. 0,3150 ha

6. Grotów:

- w drodze komunalizacji, na podstawie decyzji Wojewody Lubuskiego, nabyto z mocy prawa:

- działkę drogi oznaczonej nr ewid. 67 o pow. 0,076 ha,
- działki drogi oznaczonej nr ewid. 570 o pow. 0,78 ha, 359 o pow. 0,62 ha, 411 o pow. 0,17 ha i 425 o pow. 0,27 ha,
- działki drogi oznaczonej nr ewid. 109 o pow. 0,52 ha, 504 o pow. 0,75 ha, 501 o pow. 0,07 ha,
- działkę oznaczoną nr ewid. 117 o pow. 0,42 ha,
- działkę oznaczoną nr ewid. 36/7 o pow. 0,04 ha,
- działkę drogi oznaczonej nr ewid. 371 o pow. 0,10 ha.

7. Pietrzyków:

- nabyto nieodpłatnie od Krajowego Ośrodka Wsparcia Rolnictwa:

- działkę nr 9/9 o pow. 0,5053 ha,
- działkę drogi nr 20/11 o pow. 0,06 ha.

8. Suchleb

- w drodze komunalizacji, na podstawie decyzji Wojewody Lubuskiego, nabyto z mocy prawa zabudowaną działkę oznaczoną nr ewid. 90/3 o pow. 0,5310 ha.

9. Zajątek

- nabyto nieodpłatnie od Krajowego Ośrodka Wsparcia Rolnictwa działkę nr 233/4 o pow. 0,52 ha.

Zestawienie:

Sprzedaż gruntów	- 0,3331 ha
Nabyto nieodpłatnie	- 9,0345 ha
Zwrócono	- 0

XIV. OŚWIATA

Rok 2022 w statystykach

Przedszkole – liczba zgłoszonych dzieci – **122**; liczba oddziałów – **5**.

Szkoła podstawowa – liczba uczniów – **282**; liczba oddziałów – **16**.

Liczba pracowników – nauczyciele – **41**; pracownicy niepedagogiczni – **21**.

W roku szkolnym 2021/2022 kształcenie prowadzone było głównie w trybie stacjonarnym. W trybie zdalnym szkoły funkcjonowały w okresie od 20 grudnia 2021 r. do 9 stycznia 2022 r., z wyłączeniem przedszkoli. W formie zdalnej od 27 stycznia do 20 lutego 2022 r. kształcili się także uczniowie klas V-VIII szkół podstawowych. Przedszkolaki i uczniowie klas I-IV szkół podstawowych kontynuowali w tym czasie naukę w trybie stacjonarnym.

Szkoły otrzymały środki ochrony indywidualnej: stacje do dezynfekcji z funkcją mierzenia temperatury oraz pakiety ze środkami ochrony osobistej: maseczki jednorazowe, FFP2/FFP3, rękawiczki, pojemniki z płynem do dezynfekcji oraz termometry bezdotykowe.

W szkołach realizowano działania promujące szczepienia. Uczniowie powyżej 12. roku życia, członkowie ich rodzin oraz pracownicy mogli być zaszczepieni w ramach akcji szczepień organizowanych przez szkoły (wyjście grupowe do punktu szczepień, szczepienia w szkole). Akcja szczepień została wsparta przez Ministerstwo Zdrowia. Szkoły otrzymały materiały informacyjne, które w przystępny i zrozumiały sposób przybliżyły kwestie dotyczące profilaktyki chorób zakaźnych.

W szkole na terenie naszej gminy naukę kontynuowało 12 uczniów z Ukrainy. Uczniowie z Ukrainy w wieku 7-18 lat mają prawo do kontynuowania nauki na takich samych warunkach jak polscy uczniowie. Cudzoziemcy, którzy nie posługiwali się językiem polskim w stopniu umożliwiającym korzystanie z nauki w szkole, mogli: uczestniczyć w dodatkowych zajęciach z języka polskiego oraz korzystać z dodatkowych zajęć wyrównawczych w zakresie przedmiotów nauczania organizowanych przez organ prowadzący szkołę. Dodatkowo wprowadzono regulacje umożliwiające zwiększenie liczby dzieci w oddziale przedszkolnym do 28 oraz w oddziałach klas I-III szkoły podstawowej do 29 uczniów. Wprowadzono też możliwość przystąpienia w roku szkolnym 2021/2022 do egzaminu ósmoklasisty uczniom będącym obywatelami Ukrainy, których pobyt na terytorium Rzeczypospolitej Polskiej jest uznawany za legalny.

W 2022 r. egzamin ósmoklasisty, który odbywał się w dniach 24-26 maja 2022 r. sprawdzał poziom opanowania wiadomości i umiejętności określonych w wymaganiach egzaminacyjnych. Wymagania egzaminacyjne stanowiły zawężony katalog wymagań podstawy programowej. Uczniowie kończący klasy VIII szkoły podstawowej razem ze świadectwami ukończenia szkoły nie otrzymali zaświadczeń o wynikach egzaminu ósmoklasisty. Była to konsekwencja przeniesienia egzaminu z końca kwietnia na koniec maja. Ogólnopolskie wyniki egzaminu ósmoklasisty Centralna Komisja Egzaminacyjna ogłosiła 1 lipca 2022 r. Tego samego dnia uczniowie mogli poznać swoje indywidualne wyniki za pośrednictwem specjalnej aplikacji. Zaświadczenia o wynikach egzaminu ósmoklasisty uczniowie otrzymali dopiero tydzień później - 8 lipca 2022 r.

„Poznaj Polskę”

Od 1 września 2022 r. rozpoczęło się wdrażanie pierwszego etapu standaryzacji zatrudniania w przedszkolach i szkołach nauczycieli specjalistów. Zmiany uregulowane w ustawie określają m.in. minimalny wymiar zatrudniania nauczycieli specjalistów w przedszkolach i szkołach oraz sposób wyliczenia etatów w zależności od liczby dzieci lub uczniów w przedszkolach i szkołach.

Rok 2022 był zdecydowanie lepszym rokiem, gdyż pandemia w mniejszym stopniu zakłóciła normalny proces funkcjonowania szkół, a podjęte przez MEN działania pozwoliły uczniom na odnalezienie się w szkolnej normalności.

XV. KULTURA

1. Gminny Festyn Dożynkowy 2022

W ostatnią sobotę sierpnia jak co roku w naszej Gminie odbyły się uroczystości dożynkowe, które dedykowano rolnikom w podziękowaniu za ich całoroczną pracę.

Festyn rozpoczął się uroczystą mszą świętą. W trakcie trwania uroczystości uczestnicy festynu głosowali na najpiękniejszy wieniec dożynkowy. Wykonawcy wieńców otrzymali nagrody pieniężne. Podczas festynu nie zabrakło występu naszych najmłodszych artystów z Zespołu Szkolno-Przedszkolnego w Lipinkach Łużyckich. Mieliliśmy przyjemność podziwiać również wyjątkowe widowisko w wykonaniu Lubuskiego Zespołu Pieśni i Tańca im. Ludwika Figasa z Zielonej Góry. W trakcie imprezy zapewniono bezpłatne atrakcje dla dzieci tj. zabawy z bańkami mydlanymi, malowanie twarzy, zamki dmuchane, popcorn oraz program artystyczny z udziałem postaci z bajek DISNEYA.

Jak co roku festyn uświetnił występ miejscowego zespołu śpiewaczego „Łużyczanki” oraz Stowarzyszenia Seniorów „Lipowa Dolina”. Dla wszystkich zapewniono kulinarną niespodziankę – smacznego pieczonego dzika przygotowanego przez Koło Łowieckie „Leśnik” oraz grochówkę przygotowaną przez strażaków z OSP Lipinki Łużyckie. Tegoroczną gwiazdą wieczoru był zespół FEEL, który zgromadził tłumy fanów pod sceną. Dodatkową atrakcją był przestrzenny pokaz laserowy. Uroczystości dożynkowe w przyjaznej atmosferze zakończyły się zabawą taneczną, którą poprowadził zespół „Aby do Rana”.



2. Koncerty „Zaduszki Jazzowe”, „Zaproś Chopina do siebie”

Koncert „Zaproś Chopina do siebie” odbył się 13 lipca 2022 r. w Gminnym Ośrodku Kultury w Lipinkach Łużyckich”, wykonawcami byli: pianista – absolwent Państwowej Szkoły Muzycznej I i II stopnia im. Mieczysława Karłowicza Mariusz Woźniak oraz bardzo zdolny młody pianista - 12-letni Adam Woźniak. Wykonali oni najbardziej znane walce, mazurki czy preludia, a pomiędzy utworami, na specjalnym ekranie ukazywała się prezentacja o życiu i twórczości polskiego kompozytora. Projekt dofinansowano ze środków województwa Lubuskiego w ramach „Wojewódzkiego Programu na rzecz Osób Starszych”.

Koncert „Zaduszki Jazzowe” odbył się w 6 listopada 2022 r. a na scenie mogliśmy zobaczyć zespół AQUARIUS pod kierownictwem muzycznym M. Woźniaka wraz z zaproszonymi wokalistami. Był to niezwykle koncert, który mieliśmy przyjemność nie tylko słyszeć, ale odczuwać w każdej komórce. Artyści dostarczyli nam niezapomnianych wrażeń i porwali nas na muzyczne wędrówki w inny klimat i świat prezentując utwory zmarłych artystów takich jak: Czesław Niemen, Marek Grechuta, Agnieszka Osiecka czy Zbigniew Wodecki.



Ponadto w 2022 r. na terenie gminy Lipinki Łużyckie odbywały się festyny w poszczególnych sołectwach m.in. z okazji dnia dziecka, rozpoczęcia lata, bajkowe wieczory filmowe, mikołajki itp.

3. Biblioteka

Gminna Biblioteka Publiczna w Lipinkach Łużyckich uchwałą Rady Gminy z dnia 21 lutego 2006 roku została powołana jako Instytucja Kultury. Status formalno-prawny: *samodzielna jednostka organizacyjna*. Zatrudnione są trzy osoby: dyrektor, główna księgowa na 1/8 etatu, pracownik administracyjno – biurowy na 1/16 etatu. Biblioteka w roku 2022 na swoją działalność od organizatora jednostki otrzymała 150 000 zł, z czego na utrzymanie biblioteki zostało wydane 134 750,00 zł.

W 2022 roku wydatki na podstawową działalność biblioteki czyli zakup nowości wydawniczych przedstawiały się następująco: - zakup nowych książek na wzbogacenie księgozbioru z dotacji organizatora to kwota 13 134,74 zł; - prenumerata 14 tytułów czasopism na kwotę 2 155,63 zł; Oprócz dotacji organizatora biblioteka pozyskała środki z Ministerstwa Kultury i Dziedzictwa Narodowego na zakup nowości wydawniczych; - książek 7 000 zł; - na dodatkowe kody (w ilości 7) dostępu do e-książek w wysokości 1 243,00 zł.

Z Instytutu Książki na prowadzenie i organizację spotkań Dyskusyjnego Klubu Książki biblioteka uzyskała kwotę 150 zł. W ramach tego projektu biblioteka zorganizowała 8 spotkań, w których udział wzięło 58 aktywnych czytelników.

Zbiory - w 2022 roku biblioteka wzbogaciła się o 514 książek, o stanowi 15,7 w przeliczeniu na 100 mieszkańców gminy. Z dotacji organizatora zakupiono 233 książek, z dotacji Ministerstwa Kultury i Dziedzictwa Narodowego -265. W darze od Biblioteki Wojewódzkiej otrzymaliśmy 16 bajek dla najmłodszych w języku ukraińskim. Ogółem biblioteka posiada księgozbiór w liczbie 10 189 woluminów oraz 7 audiobooków.

Czytelnictwo - w roku 2022 w bibliotece zapisało się ogółem 382 czytelników, co stanowi 11,6 czytelników na 100 mieszkańców. Czytelnicy Ci wypożyczyli ogółem 5 019 książek.

Czytelnictwo książek według działów przedstawia się następująco:

- z literatury pięknej dla dorosłych – 3 236 książek; - z literatury dziecięcej -1 373 książki;
- z literatury popularno-naukowej – 410 książek; wypożyczano również czasopisma – 503 sztuk.

Biblioteka wykupiła 7 kodów dostępu do platformy cyfrowej LEGIMI na każdy miesiąc.

Użytkownicy korzystający z takiej formy czytelnictwa wypożyczyli przez cały rok 402 książki.

Akcje czytelnicze w bibliotece promujące czytelnictwo.

„Witamy w bibliotece”

W maju 2022 r. przedszkolaki z grupy Żabki odwiedziły bibliotekę. Przedszkolaki z wielką radością zapoznały się z magicznym dla nich miejscem. Była to pierwsza wizyta wśród tylu książek. Dzieci dowiedziały się, co należy zrobić, aby stać się czytelnikiem biblioteki oraz jak należy dbać o książki, a szczególnie o książki z biblioteki. W trakcie pobytu w bibliotece, rozwiązywały zagadki związane z postaciami z bajek i baśni. Na zakończenie spotkania otrzymały kolorowe zakładki do książek.

Gmina Lipinki Łużyckie czyta!

W miesiącu czerwcu 2022 r. odbyła się akcja promująca czytelnictwo wśród uczniów. Celem akcji było budowanie pozytywnego wizerunku książki, tak by czytanie kojarzyło się z czymś przyjemnym, z czasem wolnym i dobrą zabawą. W spotkaniu uczestniczyła Pani Wójt Gminy M. Brzyśkiewicz, Przew. Rady Gminy J. Bumbul oraz uczniowie klasy IV a z Zespołu Szkolno-Przedszkolnego w Lipinkach Łużyckich wraz z Panią J. Ratajczyk. Spotkanie było dobrą okazją do przedstawienia swoich ulubionych bohaterów literackich i książek, do których z wielką przyjemnością się wraca. Dzieci chętnie słuchały i brały udział w zgadywankach literackich, rozpoznawały tytuły książek i bohaterów po rekwizytach charakterystycznych dla wybranej książki, świetnie bawiły się przy nauce piosenki o książce i bibliotece pod tytułem „Książka przyjaciel człowieka”.

Uczniowie klasy III a przyszli z wizytą do biblioteki publicznej wraz z wychowawczynią P. Elżbietą Sobkowiak. Niektórzy byli w niej po raz pierwszy. Goście mieli okazję zobaczyć jak funkcjonuje biblioteka i czym różni się od szkolnej, co należy zrobić, aby zostać jej czytelnikiem. W dalszej części spotkania dzieci uczestniczyły w zajęciach czytelniczych poświęconych bajkom i baśniom, brały udział w zgadywankach literackich, gdzie wykazały się bardzo dobrą znajomością zarówno tytułów baśni jak i ich bohaterów.

W spotkaniach wzięło udział ogółem 71 przedszkolaków i uczniów.

Narodowe Czytanie 2022

Na dzień 3 września 2022 zaprosiliśmy wszystkich, kochających klasykę literatury polskiej na kolejną, jedenastą już edycję akcji NARODOWE CZYTANIE pod patronatem Pary Prezydenckiej. Tym razem czytaliśmy „Ballady i romanse” Adama Mickiewicza. Spotkanie odbyło się w Gminnym Ośrodku Kultury w Lipinkach Łużyckich. W odpowiednio przygotowanej scenografii- jeziora Świtez, karczmy Rzym; można było obejrzeć wystawę poświęconą autorowi dramatu, epoce romantyzmu, strojom

z tamtej epoki, dowiedzieć się, co znaczą symbole ukazane w balladach, można było obejrzeć różne wydania dzieła, dostępne w naszej bibliotece. Poznać życiorys Mickiewicza z ciekawej prezentacji multimedialnej, wysłuchać muzyki do tekstów naszego wieszcza Adama, m.in. „Niepewność”- w wykonaniu M. Grechuty, „Lilije” w wykonaniu J. Rawik, „Do M...” w wykonaniu E. Starosteckiej. Każdy, kto przyniósł swój prywatny egzemplarz dzieła mógł otrzymać okazjonalny stempel- exlibris, przygotowany specjalnie na ten dzień. W spotkaniu uczestniczyły 23 osoby.

Biblioteka kolejny rok bierze udział w kampanii promującej czytelnictwo wśród najmłodszych **MAŁA KSIĄŻKA – WIELKI CZŁOWIEK**. Każdy, kto chce uczestniczyć wspólnie z dzieckiem w tym przedsięwzięciu, musi zapisać je do biblioteki, wówczas dziecko otrzyma wyprawkę czytelniczą-książkę z tekstami najpopularniejszych autorów dla dzieci oraz kartę Małego Czytelnika, gdzie dziecko po każdorazowym wypożyczeniu książki zbiera na niej naklejki podczas kolejnych wizyt. Mały czytelnik po uzbieraniu 10 naklejek na swojej karcie zostanie uhonorowany imiennym dyplomem. Czas poświęcony na wspólne czytanie z dzieckiem jest bezcenny, a wpojenie swojemu dziecku nawyku czytania efekty przyniesie w przyszłości, będzie miało wyobraźnię, łatwiej będzie mu przychodzić nauka i na sukcesy nie trzeba będzie długo czekać. W ramach tej akcji biblioteka otrzymała 6 pakietów książek w języku ukraińskim.



XVI. POMOC SPOŁECZNA I RODZINA

W 2022 r. wypłacono świadczeń pieniężnych na kwotę: 348.555,00 zł.

1. zasiłki stałe - 180 świadczeń dla 17 osób na kwotę - 107.306,00 zł,
2. zasiłki okresowe – 284 świadczenia dla 46 rodzin na kwotę - 136.576,00 zł,
3. zasiłki celowe i specjalne celowe dla 68 rodzin na kwotę 55.686,00 zł, w tym zasiłki celowe na zakup żywności w ramach Wieloletniego Rządowego Programu „Posiłek w szkole i w domu, w roku 2022 wypłacono 129 świadczeń dla 64 rodzin na kwotę 48.987,00 zł, którego głównym celem jest objęcie pomocą osób starszych, niepełnosprawnych o niskich dochodach, jak i dzieci, które wychowują się w rodzinach znajdujących się w trudnej sytuacji.

Na świadczenia niepieniężne i w naturze w 2022 r. wydatkowano kwotę 211.664,00 zł.

1. posiłki dla dzieci i młodzieży w szkole – wydano 2324 posiłki dla 40 osób na kwotę 10.456,00 zł w ramach Wieloletniego Rządowego Programu „Posiłek w szkole i w domu”, którego celem jest zapewnienie posiłku uczniom oraz poprawa ich stanu zdrowia jak również kształtowanie właściwych nawyków żywieniowych,
2. schronienie - pobyt w Hostelu dla bezdomnych - 4 osoby na kwotę – 35.160,00 zł,
3. opłacenie pobytu w DPS dla 3 osób przez 12 miesięcy na kwotę 131.572,00 zł,
4. opłacanie pobytu dla 3- ga dzieci w ramach rodzin zastępczych na kwotę 9.024,00 zł,
5. opłacanie składki na ubezpieczenie zdrowotne za osoby pobierające zasiłek stały oraz uczestniczące w centrum integracji społecznej dla 18 osób na kwotę 9.265,00 zł,
6. posiłki dla dzieci i młodzieży w szkole (śniadania) - 960 posiłków na kwotę 4.630,00 zł.

W OPS jest zatrudniona 1 opiekunka na pełen etat oraz w razie potrzeby zatrudnione są osoby na umowę zlecenie, które świadczą usługi opiekuńcze. W 2022 r. tą formą pomocy objęto 11 osób na kwotę 73.836,00 zł. W OPS zatrudniony jest asystent rodziny, który współpracuje z rodzinami przeżywającymi trudności w wypełnianiu funkcji opiekuńczo wychowawczych. W 2022 r. asystent współpracował z 12 rodzinami. W 2022 r. Ośrodek Pomocy Społecznej współpracował z Polskim Komitetem Pomocy Społecznej w Zielonej Górze. W ramach tej współpracy wydano 8500 kg żywność dla 108 rodzin. W OPS pełni dyżury terapeuta ds. uzależnień, radca prawny. Pracą socjalną mającą na celu poprawę funkcjonowania osób i rodzin w środowisku w 2022 r. objętych było 165 rodzin.

Świadczenia rodzinne

W 2022r. na rzecz świadczeń rodzinnych, funduszu alimentacyjnego, składek na ubezpieczenie emerytalne i rentowe z ubezpieczenia społecznego, zasiłku dla opiekunów, świadczeń rodzicielskich, jednorazowych świadczeń z tytułu urodzenia dziecka oraz kosztów obsługi od ww. zadań wydano 1 994 374,33 zł.

Co miesiąc z ww. świadczeń korzysta około 150 rodzin.

	Liczba świadczeń	Liczba rodzin korzystających
Fundusz Alimentacyjny	324	12
Świadczenie rodzicielskie	88	8
Becikowe	11	11
Zasiłki rodzinne	1 726	144
Specjalny zasiłek opiekuńczy	21	2
Świadczenie pielęgnacyjne	424	36
Zasiłek dla opiekuna	64	6
Zasiłek pielęgnacyjny	1 168	98

Karta Dużej Rodziny

W 2022 r. wydano 75 Kart Dużej Rodziny w tym: dla 5 nowych rodzin wielodzietnych oraz dla 26 rodzin składających się wyłącznie z rodziców dorosłych już dzieci, którzy mieli na utrzymaniu troje lub więcej dzieci.

Karty wydawane są w formie tradycyjnej i elektronicznej.

Rządowy Program „RODZINA 500 +”

- liczba dzieci objętych świadczeniami – 449,
- liczba świadczeń wypłaconych w ciągu roku –3 177,
- kwota świadczeń wypłaconych w ciągu roku –1 430 040,00 zł.

Dodatki mieszkaniowe

W roku 2022 z dodatków mieszkaniowych skorzystały 3 rodziny, na łączną kwotę 6.072,34 zł.

Dodatki energetyczne

W roku 2022 gmina wypłaciła 2 rodzinom dodatki energetyczne na łączną kwotę 115,52 zł.

Dodatki węglowe

W 2022 r. Urząd Gminy w Lipinkach Łużyckich brał udział w wypłacaniu dodatków:

- węglowego,
- na inne źródła ciepła (pelet drzewny lub inna biomasa, drewno kawałkowe, gaz LPG i olej opałowy),
- elektrycznego.

DODATEK WĘGLOWY

Ogólna liczba wniosków (szt.)	Wnioski pozytywnie rozpatrzone (szt.)	Kwota wypłaconych dodatków	Wnioski odrzucone i pozostawione bez rozpatrzenia (szt.)
825	637	1 911 000,00	188

DODATKI NA INNE ŹRÓDŁA CIEPŁA – gospodarstwa domowe oraz podmioty wrażliwe

Liczba wniosków (gosp. dom.) – szt.	Pelet drzewny lub inna biomasa	229
	Drewno kawałkowe	88
	Gaz LPG	1
	Olej opałowy	4
RAZEM		322
Liczba wniosków odrzuconych – szt.	Pelet drzewny lub inna biomasa	7
	Drewno kawałkowe	4
RAZEM		11
Wnioski złożone (podmioty wrażliwe)	Olej opałowy	1
Wartość dodatków wypłaconych (gosp. dom.) – zł	Pelet drzewny lub inna biomasa	666 000,00
	Drewno kawałkowe	84 000,00
	Gaz LPG	500,00
	Olej opałowy	8 000,00
Wartość dodatku wypłaconego (podmioty wrażliwe) – zł	Olej opałowy	19 241,93
Łączna kwota środków wypłaconych przez gminę		777 741,93

DODATEK ELEKTRYCZNY

		Ilość – szt.	Wartość - zł
Wnioski złożone	Kwota podstawowa – 1000 zł	15	15 000,00
	Kwota podwyższona – 1500 zł	23	34 500,00
Suma		38	49 500,00
Wnioski odrzucone	Kwota podstawowa – 1000 zł	1	1 000,00
	Kwota podwyższona – 1500 zł	0	0
Suma		1	1 000,00
Wartość dodatków wypłaconych -zł	Kwota podstawowa – 1000 zł	14	14 000,00
	Kwota podwyższona – 1500 zł	23	34 500,00
Suma		37	48 500,00

Świadczenia na rzecz obywateli Ukrainy

1. Z tytułu zapewnienia zakwaterowania i wyżywienia

Zgodnie z art. 13 ustawy z dnia 12 marca 2022 r. o pomocy obywatelom Ukrainy w związku z konfliktem zbrojnym na terytorium tego państwa (Dz. U. z 2023 r. poz. 103 z późn. zm.) każdemu podmiotowi, w szczególności osobie fizycznej prowadzącej gospodarstwo domowe, który zapewni, na własny koszt, zakwaterowanie i wyżywienie obywatelom Ukrainy, może być przyznane na jego wniosek świadczenie pieniężne z tego tytułu nie dłużej niż za okres 120 dni od dnia przybycia obywatela Ukrainy na terytorium Rzeczypospolitej Polskiej. Okres wypłaty świadczenia może być przedłużony w szczególnie uzasadnionych przypadkach.

Na terenie Gminy Lipinki Łużyckie osoby, które zapewniły zakwaterowanie i wyżywienie obywatelom Ukrainy otrzymały w 2022 r. z Funduszu Pomocy - **289 760,00** zł. Liczba obywateli Ukrainy objętych pomocą w 2022 r. – **75** osób.

2. Świadczenia rodzinne

W 2022 r. na rzecz Obywateli Ukrainy w związku z konfliktem zbrojnym na terytorium tego państwa Gmina Lipinki Łużyckie wypłaciła w łącznej kwocie 30 752,60 zł dla 14 rodzin.

XVII. DROGOWNICTWO I BEZPIECZEŃSTWO MIESZKAŃCÓW

1. Wybudowano drogę na ul. Łącznej (odcinek ok. 200 m) oraz na ul. Słonecznej (odcinek ok. 250 m) wraz z poboczami oraz wykonano zjazdy do istniejących nieruchomości. Całkowity koszt inwestycji to: **599.854,64 zł**, z czego uzyskano dofinansowanie na kwotę **302 486,61 zł**.



2. Wykonano remont drogi wewnętrznej w Grotowie na działkach nr 359, 585, 583 w zakresie uzupełnienia nierówności podłużnych i poprzecznych poprzez punktowe rozłożenie destruktu drogowego spryzmowanego. Kwota brutto inwestycji – **21.500,01 zł**.
3. Wykonano remont cząstkowy drogi wewnętrznej w Grotowie na działce nr 247. Całkowity koszt inwestycji **104.900,55 zł**. Na remont tej drogi pozyskano dofinansowanie ze środków budżetu Województwa Lubuskiego w kwocie **38.500,00 zł**.



4. Wykonano remont cząstkowy dróg wewnętrznych na terenie miejscowości Lipinki Łużyckie i Sieciejów o łącznej powierzchni ok. 2000 m², koszt inwestycji **80.000,00 zł.**
5. Wykonano remont dróg wewnętrznych w Lipinkach Łużyckich na działkach nr 253, 615. Kwota brutto inwestycji: **60.270,00 zł.**



XVIII. STOWARZYSZENIA I ORGANIZACJE POZARZĄDOWE

- **„Podajmy sobie ręce”**- celem Stowarzyszenia jest organizacja imprez kulturalnych, wystaw, konkursów i pokazów, działania mające na celu promowanie walorów turystycznych gminy, organizowanie spotkań, wycieczek, wymiany międzypokoleniowej oraz opracowanie i wydawanie materiałów informacyjnych.

- **KS „Łużyczanka”** - celem Stowarzyszenia jest rozwijanie różnorodnych form wychowania fizycznego i sportu wśród społeczeństwa na terenie objętym działalnością. Organizowanie imprez sportowych dla członków i mieszkańców Gminy Lipinki Łużyckie. Prowadzenie rozgrywek ligowych.

- **Stowarzyszenie Seniorów „Lipowa Dolina”**- celami statutowym stowarzyszenia są zapobieganie izolacji i wykluczeniu społecznemu osób starszych i niepełnosprawnych poprzez integrację ze środowiskiem lokalnym, regionalnym, krajowym i międzynarodowym, upowszechnianie różnorodnych form aktywności intelektualnej i fizycznej oraz rozwijanie zainteresowań osób starszych, wspieranie osób starszych, samotnych lub znajdujących się w trudnych sytuacjach życiowych oraz troska o ich stan zdrowia psychicznego i fizycznego, działalność oświatowa, edukacyjna, wychowawcza, rekreacyjna, turystyczna, wypoczynkowa, wydawnicza, kulturalna, pomocy społecznej, dobroczynna na rzecz członków Stowarzyszenia, działalność zmierzająca do rozwijania więzi społecznych między mieszkańcami gminy i regionu, a w szczególności pomiędzy starszym i młodym pokoleniem. Stowarzyszenie opiera swą działalność na pracy społecznej ogółu Członków.

- **Stowarzyszenie na rzecz odnowy i promocji wsi Górka** powstało w maju 2010 r., główne cele działalności organizacji to 1) wspieranie wszechstronnego i zrównoważonego rozwoju: społecznego, kulturalnego i gospodarczego wsi Górka, 2) wspieranie demokracji i budowanie społeczeństwa obywatelskiego w środowisku lokalnym, 3) wywoływanie zainteresowania społecznego sprawami oświaty i wychowania, podnoszenie kultury pedagogicznej społeczeństwa.

- **Stowarzyszenie Na Rzecz Rozwoju Wsi Pietrzyków** powstało w sierpniu 2008 roku. Swoje cele realizuje w oparciu o społeczną pracę swoich członków, ma charakter otwarty. Statutowym celem działalności Stowarzyszenia jest promocja wsi Pietrzyków, rekreacji i turystyki, integracja społeczeństwa, prowadzenie inicjatyw mających na celu aktywizację społeczności lokalnej, dbanie o dziedzictwo przyrodnicze i kulturowe miejscowości.

Ochotnicza Straż Pożarna (OSP) Lipinki Łużyckie – 2022 r.

CZŁONKOWIE OSP	Mężczyźni	Kobiety	Razem
Liczba członków zwyczajnych	20	1	21
W wieku 18-65 lat	20	1	21
W wieku ponad 65 lat	0	0	0
Mogący brać bezpośrednio udział w akcjach ratowniczo – gaśniczych	20	1	21
Członkowie wspierający + honorowi	2+2	2+2	4+4
Młodzieżowa Drużyna Pożarnicza	0	0	0
Liczba członków MDP	0	0	0

Samochody ratowniczo- gaśnicze:

- lekkie 1 rok produkcji 2006,
- średnie 1 rok produkcji 2019.

Działania ratownicze, w których brała udział OSP:

	<u>Liczba wyjazdów</u>	<u>Liczba ratowników</u>
Požary	30	90
Miejscowe zagrożenia	58	160
Alarmy fałszywe	7	28
Wyjazdy gospodarcze	3	6